

**1ER INFORME GENERAL
DE ACTIVIDADES
2015-2016**

DIF San Sebastián



Sistema para el Desarrollo
Integral de la Familia del
Municipio de San Sebastián
del Oeste, Jalisco.

Septiembre 2016.

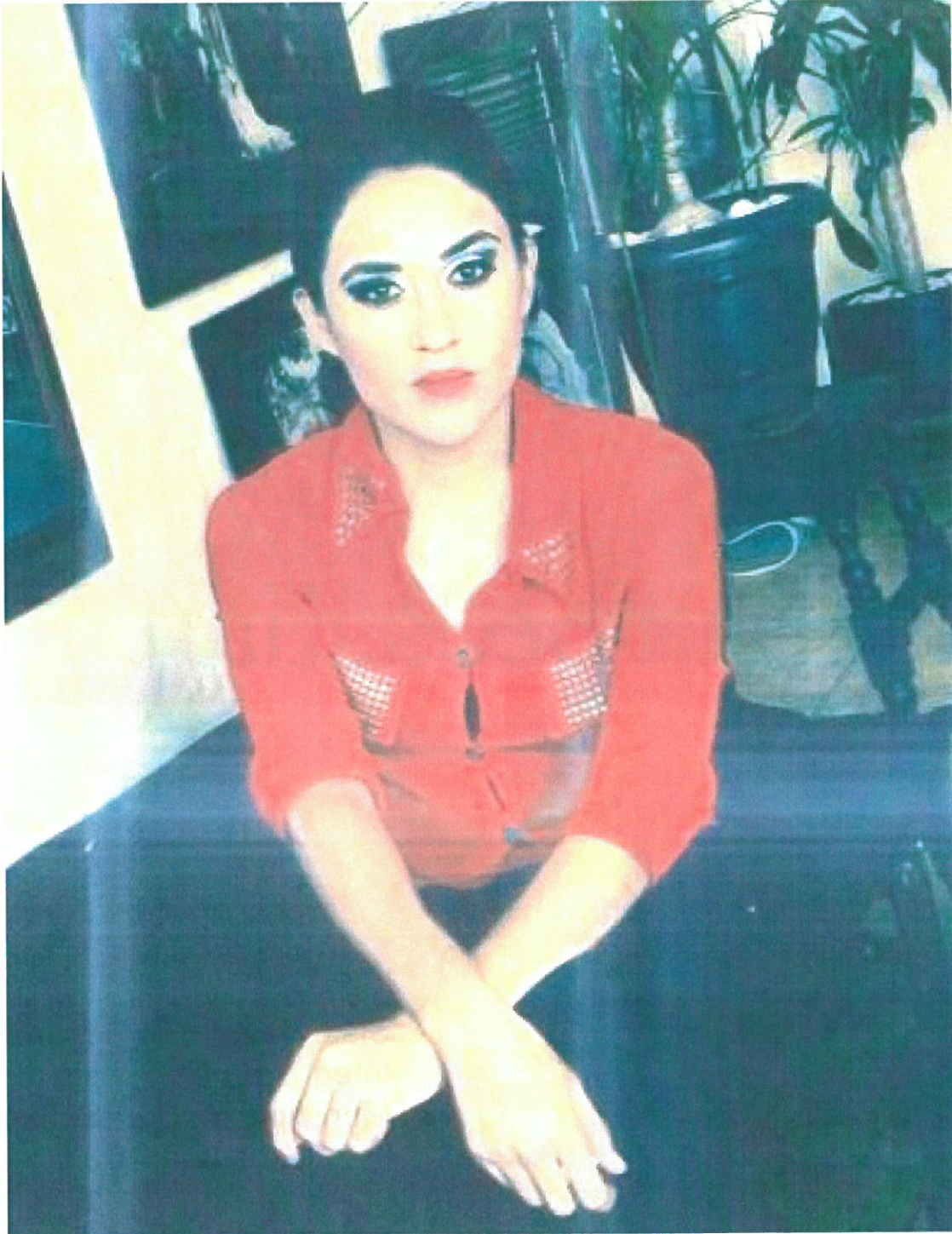

L.F.E. Martha Nayeli Ponce Macedo

*Presidente del Sistema para el Desarrollo Integral de la Familia
San Sebastián del Oeste, Jalisco.*

LAE. Martha Nayeli Ponce Macedo**Introducción**

Quiénes hemos contribuido con los logros que a continuación sin más preámbulos voy a informar con el debido respeto de nuestro Patronato Municipal DIF San Sebastián.

La familia es el pilar de la sociedad; para ellos dedicamos el tiempo completo de manera altruista, con los niños, niñas y adolescentes, los jóvenes, los padres de familia y nuestros jóvenes adultos.

Hemos trabajado incansablemente a lo largo de este primer año de gestión de una atenta servidora para todos ustedes y nuestro grupo de personalidades que trabajan para el DIF San Sebastián; Directora General C. Sra. Blanca Esteher Ruíz Ortega, Responsable de Seguridad Alimentaria C. Sra. Estela Magaña Hernández, Responsable de Psicología Lic. Francisco de Jesús Hernández Rojo, Promotor de Trabajo Social y Desarrollo Comunitario Ing. José Daniel Aguirre Hernández, la Auxiliar Administrativo C. Viridiana Cabrera Morales, el Chofer Oficial C. Sr. Martín Hernández Bernal; las servidoras del comedor asistencial de San Felipe de Híjar C. Sra. Rosalía Yáñez Uribe, C. Sra. María Rosa Camacho Ramos y a la promotora esposa del delegado de San Felipe de Híjar quién de manera altruista sirve como responsable de la unidad de DIF San Felipe de Híjar C. Sra. María de Jesús Bernal Montero.

EQUIPO DE TRABAJO

LAE. Martha Nayeli Ponce Macedo
Presidente

[Redacted]

C. Sra. Blanca Esteher Ruíz Ortega
Directora General

[Redacted]

C. Estela Magaña Hernández
Responsable de Seguridad Alimentaria

[Redacted]

Lic. Francisco de Jesús Hernández Rojo
Responsable de Psicología

[Redacted]

Ing. José Daniel Aguirre Hernández
Promotor de Trabajo Social y Desarrollo Comunitario.

[Redacted]

C. Sra. María de Jesús Bernal Montero
Responsable de DIF San Felipe de Híjar.

[Redacted]

C. Viridiana Cabrera Morales
Auxiliar Administrativo

[Redacted]

C. Rosalía Yáñez Uribe
Responsable del comedor asistencial

[Redacted]

C. María Rosa Camacho Ramos
Responsable del comedor asistencial

[Redacted]

C. Sr. Martín Hernández Bernal
Chofer oficial.

[Redacted]

Sistema Municipal para el Desarrollo Integral de la Familia San Sebastián del Oeste, Jalisco

El Congreso del Estado de Jalisco decreta: se crea un Organismo Público Descentralizado de la Administración Municipal con personalidad jurídica y patrimonio propio, que se denominará Sistema para el Desarrollo Integral de la Familia del municipio de San Sebastián del Oeste, Jalisco, con domicilio en el poblado de su cabecera.

Los objetivos del Sistema Municipal serán:

- I. Asegurar la atención permanente a la población marginada, brindando servicios integrales de asistencia social, enmarcados dentro de los programas básicos del Sistema para el Desarrollo Integral de la Familia Jalisco, conforme a las normas establecidas a nivel nacional y estatal.
- II. Promover en el municipio los mínimos de bienestar social y el desarrollo de la comunidad, para crear mejores condiciones de vida de los habitantes del municipio.
- III. Fomentar la educación escolar y extraescolar e impulsar el sano crecimiento físico y mental de la niñez.
- IV. Apoyar y fomentar la nutrición y las acciones de medicina preventiva dirigida a los lactantes, y en general a la infancia, así como a las madres gestantes.
- V. Propiciar la creación de establecimientos de asistencia social, en beneficio de menores en estado de abandono, de ancianos y de los minusválidos sin recursos.
- VI. Investigar la problemática del niño, la madre y la familia, a fin de proponer las soluciones adecuadas.
- VII. Prestar, dentro de las posibilidades del Ayuntamiento en forma organizada y permanente, servicios de asistencia jurídica y de orientación social a los menores, ancianos, minusválidos sin recursos, y a las familias, para atención de los asuntos compatibles con los objetivos del sistema.
- VIII. Coordinar todas las tareas que en materia de asistencia social realicen otras instituciones del municipio.
- IX. Procurar, permanentemente, la adecuación de los objetivos y programas del Sistema Municipal con los que lleve a cabo DIF Estatal, a través de acuerdos, convenios o cualquier figura jurídica, encaminados a la obtención del bienestar social.

Sistema para el Desarrollo Integral de la Familia
HONORABLE PATRONATO

LAE. Martha Nayeli Ponce Macedo
Presidente del SDIF Municipal

C. Jesús Damián Vázquez Barajas
Presidente Municipal

C. Sra. Blanca Estheher Ruíz Ortega
Directora General de SDIF Municipal

C. Elizabeth Guzmán González
Síndico Municipal

C. José Alberto García
Director de Hacienda Municipal

Enf. María Elena Aguirre Trujillo
Regidor

Lic. Martín Ruíz Fregozo
Director de Agropecuario y Ecología

C. Sr. Narciso López López
Representante del sector Ejidal

Dirección General INFORME DE ACTIVIDADES

Iniciamos nuestra gestión amenazados por el huracán Patricia; el ciclón tropical más intenso jamás observado en el hemisferio occidental en términos de presión atmosférica, y el más fuerte a nivel global en términos de viento máximo sostenido. En un principio fue considerado el «más peligroso» del que se tuviera registro en México; posteriormente fue catalogado como «el más peligroso del mundo» en la historia, por lo que sus estragos podrían ser «potencialmente catastróficos».

Sin lugar a dudas como institución de asistencia social y apoyada con el H. Ayuntamiento Constitucional de San Sebastián del Oeste, presidido por el Presidente Municipal Jesús Damián Vázquez Barajas, nos dimos a la ardua tarea de prevenir a todas las comunidades ante este fenómeno al que todos por igual éramos vulnerables. Para tales efectos, recibimos y entregamos del Fondo de Apoyo para Desastres Naturales (FONDEN) lo siguiente:

FONDO DE APOYO PARA DESASTRES NATURALES (FONDEN)

- 100 (Cien) Despensas
- 150 (Ciento cincuenta) Cobijas
- 150 (Ciento cincuenta) Colchonetas
- 60 (Sesenta) Kit de Limpieza
- 60 (Sesenta) Kit de Aseo Personal



PROGRAMA ASISTENCIAL PLAN DE INVIERNO

A partir del 02 de Diciembre del 2015 se brindó el apoyo para mitigar el impacto de bajas temperaturas en niños y adultos de familias vulnerables, cumpliendo con lo establecido en el ordenamiento legal aplicable, por lo que entregamos:

100 (cien) cobijas y,
070 (setenta) sudaderas.

Donado por DIF Jalisco.



ADULTO MAYOR

COMEDOR ASISTENCIAL

El comedor asistencial en la comunidad de San Felipe de Híjar, en el mes de octubre del 2015 atendía a 57 adultos mayores los cuales en el mes de mayo de 2016 incrementó a 67 adultos mayores y 5 personas de grupos prioritarios brindándoles desayuno y comida cinco días a la semana, con un total de 3,124 raciones de comida entregada por mes; se firmó un convenio con DIF JALISCO a través de asistencia integral del adulto mayor, por lo cual hemos recibido la cantidad de \$71,396.00 (setenta y un mil trescientos noventa y seis pesos M.N. 00/100) como apoyo para la adquisición de insumos para la preparación de los alimentos, y lo demás aporta el DIF San Sebastián del subsidio.

En el mes de diciembre del 2015 recibimos la donación por parte de DIF Jalisco para el Comedor Comunitario Asistencial; a través de la Dirección para el Desarrollo Integral del Adulto Mayor, con un valor de \$16,934.10 (Dieciséis mil novecientos treinta y cuatro pesos 10/100 M.N) y;

01 (uno) Refrigerador
01 (uno) Extintor de CO2 Y PQS.
12 (doce) Señaléticas de rutas de evacuación.

En el mes de abril de 2016 recibimos una CONSTANCIA de registro al comedor asistencial San Felipe de Híjar; por asegurar la atención permanente a la población marginada, brindando servicios integrales de asistencia social.

ENCUENTRO CULTURAL-DEPORTIVO



En el mes de octubre del 2015 participamos en el evento cultural-deportivo del Adulto Mayor siendo sede la cabecera municipal de Mascota, Jalisco. Donde el Sr. Sabino López Ávalos de Santiago de Pinos representó orgullosamente al municipio de San Sebastián del Oeste en las carreras de 100 metros y 200 metros planos, obteniendo el 1er lugar y segundo lugar en la categoría de 60 a 65 años de edad.

POSADA NAVIDEÑA

Durante el mes de diciembre, particularmente en época navideña, celebramos esta festividad con los grupos de los adultos mayores en las comunidades de San Sebastián del Oeste y San Felipe de Híjar.



CERTAMEN

En el mes de abril se realizó el certamen de la Reina de la Tercera Edad Municipal, en donde la Sra. Ma. Dolores Orenday Cruz fue electa reina y la Sra. Paula García Cano princesa de los adultos mayores del grupo "Eterna Juventud" en San Felipe de Híjar.

En el mes de mayo participamos en la Etapa Regional de la Reina de la Tercera Edad; siendo sede el municipio vecino de Puerto Vallarta Jalisco; en donde nuestra participante Sra. María Dolores Orenday Cruz obtuvo el título de segunda princesa.

ADULTO MAYOR DISTINGUIDO

En el mes de agosto participamos en el evento del Adulto Mayor Distinguido cuya sede fue el municipio de Atenguillo; en donde la Sra. María Alvarado Virgen nos representó. Reconocida por su trayectoria, orgullo de Jalisco y por el ejemplo de vida para nuevas generaciones fue reconocida con una medalla por parte de DIF Jalisco.



DÍA DEL ADULTO MAYOR

También en el mes de agosto tuvimos el festejo para nuestros adultos mayores en su día; misa, comida celebración, música y regalos fue lo que con mucho cariño se les brindó en San Sebastián del Oeste y San Felipe de Híjar. Durante el evento celebrado en la cabecera, se eligió a la Reyna de la tercera edad para las Fiestas Patrias Sra. Sixta Covarrubias Gómez y su princesa la Sra. Tranquilina López Ávalos siguiendo la tradición de nuestro bello Pueblo Mágico, mismas que serán coronadas el próximo 15 de septiembre.

Finalmente y no menos importante reconocemos el apoyo, labor y entrega de nuestra compañera Estela Magaña Hernández, que quincenalmente los miércoles y por las tardes reúne en las instalaciones de Casa DIF de San Sebastián del Oeste a los integrantes del grupo "Recordar es vivir" donde realizan actividades tales; jugar lotería, bordar, convivir mientras deleitan una rica taza de chocolate caliente.



CONSTANCIAS PREMATRIMONIALES

Se expidieron 30 constancias prematrimoniales.

EVENTOS

Concurso de piñatas

Previo a las fiestas decembrinas se organizó un concurso de piñatas en donde las diferentes escuelas de nuestro municipio participaron con piñatas artesanales muy bonitas y con diferentes materiales; el objetivo de nuestra convocatoria fue seguir con las tradicionales posadas.

Semana de la familia.

En el mes de abril se llevaron a cabo actividades para celebrar a La Familia; proyección de películas, juegos, kermese entre otros. El cierre de la familia fue engalanado por estudiantes de la Universidad de Guadalajara campus Centro Universitario de la Costa de las carreras licenciatura en Comunicación Multimedia y Cultura Física y Deportes, coordinados por la Lic. Luz Josefina Peña Aréchiga quienes organizados en grupos impartieron talleres y activación física a los estudiantes de las escuelas primarias, secundarias y bachillerato de la Cabecera Municipal, La Estancia de Landeros y Santiago de Pinos.

Día de los niños

También durante el mes de abril en conjunto con el H. Ayuntamiento y el Presidente Municipal C. Jesús Damián Vázquez Barajas, visitamos a las escuelas de nuestro municipio y las comunidades llevando sonrisas, juegos, brincolines, bolos de dulces y comida para todos los pequeños en el Día de los niños.



Mensualmente

En conjunto con el H. Ayuntamiento de San Sebastián del Oeste asistimos a una comunidad con el programa "Viernes en tu comunidad" en donde llevamos todos los servicios que el SDIF Municipal otorga a los ciudadanos.

Seguridad Alimentaria INFORME DE ACTIVIDADES

PROGRAMA DE AYUDA ALIMENTARIA DIRECTA (PAAD)

Este programa consiste en la entrega recepción de despensas a personas de escasos recursos y que no reciben ningún tipo de apoyos y que cumplan el perfil de acuerdo a la vulnerabilidad identificada; ser mujer embarazada, estar en periodo de lactancia, presentar alguna discapacidad, tener entre los 65 y 70 años de edad.

De acuerdo a las reglas de operación el apoyo es durante un año a reserva de que el usuario lo requiera por más tiempo, es posible otorgar tal apoyo durante un año más; su único deber será el de asistir a las pláticas de orientación alimentaria, participar en los eventos de los platillos regionales y en el día mundial de la alimentación celebrado anualmente el 16 de octubre.



A partir del mes de octubre 2015 a la fecha 11 de septiembre del 2016 se recibieron 684 (seiscientos ochenta y cuatro) despensas para entregar a un padrón de 57 (cincuenta y siete) beneficiarios mensualmente con un costo de \$10.00 (Diez pesos 00/100 M.N) para cuidar la salud de las personas mayores y las familias del municipio:

Contenido neto de una despensa PAAD



1 ½ kg	Frijol negro
1 kg	Arroz
1 kg	Avena
1 kg	Harina de maíz
½ kg	Garbanzo
½ L	Aceite de maíz
½ kg	Arroz inflado
1 lata	Atún
1 pqte.	Pasta para sopa
1 L	Leche

Desayunos escolares: Modalidad Caliente.

Durante la presente gestión se dotaron 39 200 (treinta y nueve mil doscientos) litros de leche para beneficiar a 868 niños estudiantes de preescolar, primaria y secundaria del interior del municipio; incrementando este año a la Escuela Secundaria Técnica No. 37 de San Felipe de Híjar atendiendo a un total de 57 escuelas.

Desayunos escolares: Modalidad Frío.

Durante la presente gestión se entregaron 46125 (Cuarenta y seis mil ciento veinticinco) raciones frías, que de forma variada semanalmente consiste en:

Contenido neto de un desayuno frío

5	Galletas
5	Frutas
1 L	De leche

Durante los meses de octubre, noviembre y diciembre de 2015 recibimos por parte de Desayunos Escolares el monto de \$19,385.60 (Diecinueve mil trescientos ochenta y cinco pesos 60/100 M.N) para complementar los desayunos fríos logrando un total de 7 456 (siete mil cuatrocientos cincuenta y seis) raciones. Y a partir de enero del 2016 la entrega de dichos insumos lo hace directamente el proveedor a las escuelas.

PROALIMNE (Programa para niños no escolarizados de 1 a 4 años y 12 meses)

Desde octubre del 2015 a la fecha 11 de septiembre del 2016 se entregaron 25 440 (veinticinco mil cuatrocientos cuarenta) litros de leche para niños de un año de edad cumplidos hasta los cuatro años y doce meses de edad recibiendo 8 (ocho) litros de leche por mes.



Contenido neto de un desayuno frío

8 L	Leche
1 kg	Avena
½ kg	Frijol negro
1 kg	Harina de maíz
½ kg	Trigo inflado
½ kg	Garbanzo

INAPAM (Instituto Nacional para Adultos Mayores)

Durante la presente gestión se hizo entrega de 30 (treinta) credenciales INAPAM cuya identificación sirve a los adultos mayores para recibir descuentos especiales en compra de medicamentos, pago de transporte, predial, por mencionar algunos.

18 mujeres.

12 hombres.

SUBSIDIO MENSUAL

\$78,000.00 (Setenta y ocho mil pesos 00/100 MN.)

Psicología y programas INFORMES DE ACTIVIDADES

PSICOLOGÍA

Asesoría y atención psicológica a 30 (treinta) pacientes distribuidos en las comunidades de San Sebastián del Oeste, La Estancia de Landeros, Santiago de Pinos y San Felipe de Híjar.

(Prevención de Riesgos Psicosociales PREVERP)

Se impartió el taller “Prevención del Embarazo” en las escuelas EMSaD 9 (nueve) San Sebastián del Oeste con 52 (cincuenta y dos) alumnos, la Escuela Secundaria Agustín Yáñez Delgadillo en San Sebastián del Oeste con 28 (veintiocho) alumnos, la Escuela Secundaria Felipe Ángeles de Santiago de Pinos con 22 (veintidós) alumnos y la Preparatoria San Felipe de Híjar en Santiago de Pinos con 15 (quince) alumnos.

Los temas que contenía dicho taller de prevención eran:

- ¿Qué significa ser adolescente?
- Comunicación y sexualidad
- Sexualidad y adolescencia
- Prevención de enfermedades de transmisión sexual (ETS) causas y consecuencias
- Embarazo adolescente: riesgos y consecuencias
- Planeando mi vida
- Autoestima
- Proyecto de vida

De la población atendida, 15 (quince) estudiantes fueron beneficiados con la BECA PREVERP que fomenta el estudio ya que dicha beca es para la compra de útiles escolares, uniformes, zapatos y colegiaturas. Monto entregado para este sector \$52,500.00 (Cincuenta y dos mil quinientos pesos 00/100 M.N.)



X Convivencia cultural y deportivo PREVERP 2016

“Contra los riesgos y la adicción todos unidos por la prevención”



ATENCIÓN A POBLACIÓN EN RIESGO O CONDICIONES DE EMERGENCIA (APCE)

Contamos con un comité de Atención a Población en riesgo o Condiciones de Emergencia APCE, donde tenemos 4 (cuatro) refugios temporales en las comunidades de San Juan de Arriba, La Tortuga, Santa Anna y San Sebastián del Oeste.

En octubre del 2015 cuando el huracán Patricia, y dando respuesta para apoyar a las comunidades afectadas en donde DIF Jalisco nos aprobó apoyar con:

360 (trescientos sesenta) Litros de leche.

60 (sesenta) Despensas PAAD (Programa de Ayuda Alimentaria Directa)

30 (treinta) costales de desayunos.

30 (treinta) kg de maseca.

Y nos apoyó con;

300 (trescientos) litros de leche.

100 (cien) despensas

100 (cien) cobijas

Escuela para Padres de Familia

Con la participación de voluntarios del Programa Educación Inicial se impartió en las comunidades de San Sebastián del Oeste, San Felipe de Híjar, Santiago de Pinos, La Palma de Los Camacho, La Tortuga, El Carrizo; con atención a 68 (sesenta y ocho) padres de familia.

Trabajo Social y Vinculación INFORME DE ACTIVIDADES

Los apoyos económicos sustentan hasta el 70% del costo total del objetivo. Transporte a Hospitales:

Civil Viejo de Guadalajara.
Instituto Jalisciense de Oncología.
CAISAME. Estancia prolongada.

Rentas en Centros de Rehabilitación:

Horizonte de Paz.

Compra de medicamento controlado que no cubre el Seguro Popular.

Hipertensión.
Artritis.
Psiquiátrico.



Recibimos por parte de DIF Guadalajara y DIF Tlajomulco:

002 sillas de ruedas; beneficiando a 2 (dos) ciudadanos de las comunidades de El Chacuaco y Soyatán.
117 cajas de ranitidina.

Compra de estudios realizados en laboratorios.

Electrocardiogramas.
Ginecobstetricias.

Sumando un total de \$19,222.00 (Diecinueve mil doscientos veintidós pesos 00/100 MN)

SERVICIO DE TRANSPORTE BIENEVAN.

Contamos con el vehículo adaptado para apoyar a personas con discapacidad, en este año 2015-2016 se dieron 122 (ciento veintidós) servicios locales y foráneos con un total de 164 (ciento sesenta y cuatro) personas atendidas.

Convenio de colaboración con:

Club de Leones Puerto Vallarta para campaña de auxiliares auditivos en el mes de junio y el pasado 07 de septiembre cinco personas resultaron beneficiadas con este lazo de solidaridad que establecimos con dicho club.

Auto Transportes Medina Guadalajara Talpa Mascota, para descuentos especiales de pacientes bajo tratamiento clínico que viajan con frecuencia a Guadalajara.



1RA JORNADA DE SALUD VISUAL

23, 24 y 25 de agosto 2016: DIF San Sebastián, cobertura local y para La Estancia de Landeros, Las Mesitas, Las Milpillas, La Hermita, El Ranchito, Colimilla, Palmillas de Macedo, Santa Anna Real Alto.

26 de agosto 2016: Soyatán, cobertura local y para Teleacapán, El Recodo y San Juan de Arriba.

27 de agosto 2016: La Haciendita de San Isidro, cobertura local y para El Pueblito de San Pablo, Potrero de Barreras y La Estanzuela.

29 de agosto 2016: Santiago de Pinos, cobertura local y para Los Reyes.

30 de agosto 2016: El Carrizo, cobertura local y para Los Copales.

31 de agosto, 01 y 02 de septiembre: DIF San Felipe de Híjar, cobertura local y para Amatanejo, El Guayacán, Los Charcos, Cofradía de Camotlán, La Tortuga, La Palma de Los Camacho, El Jocuixtle, El Tasajal.

Con un satisfactorio resultado, 301 (trescientos uno) pacientes atendidos, 214 (doscientos catorce) solicitudes de lentes y 97 (noventa y siete) horas de labor.



Desarrollo Comunitario y Apoyo Municipal INFORME DE ACTIVIDADES

De acuerdo a las estadísticas del CONAPO (Consejo Nacional de Población) al interior de nuestro municipio San Sebastián del Oeste, destacan 6 (seis) comunidades con un alto índice de marginación; Los Charcos, Soyatán, La Palma, Telecapán, San Juan de Arriba y El Guayacán; de ahí la importancia de crear conciencia con los ciudadanos de dichas localidades para que tomados de la mano de DIF y las instituciones en las que nos apoyamos para servir, juntos podamos hacer de este municipio un mejor lugar para vivir.

Existen políticas y procedimientos para intervenir de manera activa con el programa de Desarrollo Comunitario y Apoyo Municipal, y exaltando las proezas de este programa que busca mejorar y/o fortalecer las áreas de la economía familiar y comunitaria, fomento de la salud, promoción de la educación, mejoramiento de la vivienda y de los espacios comunes y la seguridad alimentaria; no es sino gracias a la respuesta que hemos obtenido de “Las Inalcanzables de Los Charcos”, “Las Mujeres en Acción de Soyatán”, “Las Gardenias de San Juan de Arriba”, “Para mejorar La Palma” y “Las Mujeres Positivas de Telecapán”.

A lo largo de este año hemos logrado concretar cinco de los seis grupos de trabajo; las comunidades fueron sometidas a un diagnóstico exploratorio en el que exponen rubros de cultura, organización, política, religión, demografía, usos y costumbres, gastronomía, por citar algunos. Posteriormente un diagnóstico participativo en el cual se detectan las principales problemáticas que enfrenta la comunidad para de ahí partir con proyectos de intervención cuyo éxito es determinado gracias a la organización de la comunidad.

Semanalmente y de acuerdo al Plan de Trabajo Anual establecido por cada comunidad, se reúnen en el lugar que corresponda para llevar a cabo actividades en pro de la organización colectiva y mejoramiento de la comunidad: Los Charcos con 15 integrantes, Soyatán con 27 integrantes, La Palma de Los Camacho con 30 integrantes, San Juan de Arriba con 20 integrantes, Telecapán con 11 integrantes.



El personal de SDIF Municipal de San Sebastián del Oeste, Jalisco nos encontramos profundamente agradecidos con el SDIF Nacional y SDIF Estatal en especial a la Maestra Lorena Jassibe Arriaga de Sandoval Presidenta del Voluntariado DIF Jalisco por su valiosa colaboración y apoyo en beneficio de nuestro municipio.

Agradecemos también al H. Ayuntamiento Constitucional de San Sebastián del Oeste, Jalisco por su apoyo a nuestra institución de asistencia social al formar un sólido equipo de trabajo en bien de nuestro municipio.

Al H. Patronato del SDIF San Sebastián por su disposición a colaborar con nosotros, un profundo agradecimiento a las instituciones que nos han brindado su apoyo como El Club de Leones de Puerto Vallarta, a nuestros hermanos SDIF de la Región IX Costa Sierra Occidental, a la Lic. Gloria Teresa Palacios Ponce por su ardua labor como Delegada Regional durante su gestión y a nuestra actual Delegada Regional Lic. Lorena Solorio y a todas aquellas personas particulares que mediante el acopio de insumos en especie nos han confiado sus recursos para extenderlos a los más necesitados.

Reiteramos nuestro compromiso y entrega como equipo, como institución y como ciudadanos para cumplir cabalmente en términos de solidaridad los lineamientos que el Sistema para el Desarrollo Integral de la Familia de San Sebastián del Oeste, Jalisco; ofrece para sus ciudadanos; de ahí la importancia de mantenernos en constante capacitación.



¡Gracias!